

## ÁREA DE ORGANIZACIONES

### CIRCULAR Nº: 256/2019

- A todas las Federaciones Autonómicas (para su máxima difusión)
- A todos los clubes

# CAMPEONATO DE ESPAÑA ABSOLUTO

## La Nucía , 31 agosto y 1 septiembre 2019

### INTRODUCCIÓN

La Real Federación Española de Atletismo, la Federación de la Comunidad Valenciana de Atletismo y el Ayuntamiento de La Nucía, organizarán el 99º Campeonato de España Absoluto de Atletismo y el 47º Campeonato de España de Clubes de relevos 4x100 y 4x400, durante los días 31 de agosto y 1 de septiembre. Información adicional sobre el campeonato se puede encontrar en [www.rfea.es](http://www.rfea.es).

### INSTALACIÓN

El Campeonato de España de Atletismo se celebrará en la Pista de atletismo de la Ciudad Deportiva Camilo Cano que se encuentra en Partida Muixara, s/n, 03530 La Nucia, Alicante (<https://goo.gl/maps/JQeM7FvbeYcw6XKM7>), de acuerdo con el horario adjunto a la presente circular (que anula las versiones anteriores) y que podrá variar en función del número final de participantes y de las necesidades de retransmisión por televisión.

### PARKING

En los alrededores de la instalación se podrá aparcar (ver mapas en los anexos finales de la circular). Los autobuses **podrán dejar a los atletas en la zona de Buses que está señalada en el mapa**, siendo esta la zona de estacionamiento también. Al final de los anexos se encuentran indicados los parkings para coches estando cerca del estadio en todo momento.

### INSCRIPCIONES

La inscripción y acreditación de todos los atletas participantes en el Campeonato de España (Individual y Relevos) se realizará a través de la intranet de la RFEA por parte de los clubes, Federaciones Autonómicas o los propios atletas (estos a través del Portal del Atleta). **No se admitirán inscripciones por otros medios.** El plazo de inscripción finaliza el martes 27 de agosto. La RFEA publicará a las 12:00 horas del día siguiente el listado provisional de atletas admitidos. Los atletas admitidos en más de 1 prueba deberán comunicar a la RFEA (en las siguientes 24 horas, siempre antes del jueves a las 12:00) si renuncian a participar en alguna de ellas mediante e-mail a [ajimenez@rfea.es](mailto:ajimenez@rfea.es). En caso de no recibir la renuncia se considerará que los atletas participarán en las pruebas en las que están inscritos.

En el proceso de inscripción se podrá elegir la marca con la que se inscribe (ejemplo Altura PC o Altura AL, etc.) abriendo el desplegable y se recuperará automáticamente de la base de datos la mejor marca del año que posea el atleta en la prueba elegida. En el caso de que el atleta tenga mejor marca que la que el sistema tenga registrada, se deberá contactar con la Federación Autonómica, enviándoles copia del acta donde se realizó esa marca para que estos verifiquen su validez y modifique la marca registrada si así procediese. En caso de no realizar este trámite solo se considerará la marca obtenida del sistema.

### ABONO INSCRIPCIONES

La Junta Directiva de la RFEA ha aprobado el cobro de 10€ por cada atleta que se inscriba (independientemente del número de pruebas en que participe en el Campeonato).

- Si la inscripción se realiza a través del Portal del Atleta es obligatorio finalizar el proceso mediante el pago con tarjeta de crédito.
- Si la inscripción la hace el club (o la Federación Autonómica) una vez confirmado los atletas la RFEA enviará un recibo a cada club con las cuotas de los atletas que habiendo sido admitidos, hubieran sido inscritos por el propio club o por la Autonómica o la RFEA (en ambos casos a petición de club)

- Los atletas independientes pueden inscribirse por el Portal del Atleta o a través de su Federación Autonómica (previo pago de la cuota a ésta) En este caso la RFEA envía el recibo a la Federación Autonómica

Más información sobre el procedimiento de inscripciones en los Campeonatos de España Individuales se puede encontrar en la página 93 a 96 de las Normas Generales del Libro de Reglamentación 2018-2019.

## **ACREDITACIONES**

El proceso de inscripción detallado anteriormente representará una acreditación para todos los atletas del Campeonato.

Al igual que en los años anteriores, las acreditaciones serán reemplazadas por pulseras que deberán llevarse colocadas en la muñeca de forma permanente, no permitiéndose el acceso a la instalación a aquellos atletas y personas que no lleven la pulsera colocada en la muñeca. Las acreditaciones/pulseras se entregarán a los delegados de los clubes o a los atletas directamente (previa firma de su recepción).

- El Centro de Acreditaciones estará ubicado en el punto 6 del plano, estando abierto en el siguiente horario:

Viernes, 30 agosto	18.00 a las 21.00 horas.
Sábado, 31 agosto	09.00 a 12.30 y de 17.00 a 21.00
Domingo, 1 septiembre	09:00 a 12:30 y de 17:00 a 20:00

Las acreditaciones (pulseras) serán personales e intransferibles y deberán llevarse en sitio bien visible. Será responsabilidad única de la Real Federación Española de Atletismo la aceptación o no de las solicitudes de acreditación. Si alguien realiza un uso inadecuado de la acreditación, ésta le podrá ser retirada.

La solicitud de acreditaciones de los clubes, para sus entrenadores (siempre y cuando tengan licencia de entrenador en vigor por la RFEA), delegados y/o personal médicos y con la condición de que tengan algún atleta participando en la competición debe hacerse a través del siguiente enlace:

[www.rfea.es/competi/2019LaNucia](http://www.rfea.es/competi/2019LaNucia)

En el que deberán rellenar todos los campos obligatoriamente, incluyendo el número de licencia del entrenador (sin este dato, la acreditación no se aceptará), recibiendo posteriormente la confirmación o no de la petición de acreditación **esta se podrá recibir hasta el viernes 30 de agosto.**

Los clubes podrán solicitar acreditaciones para personas, que cumplan con lo indicado anteriormente, de acuerdo al siguiente cuadro:

De 1 a 5 atletas	1 persona
De 6 a 15 atletas	2 personas
De 16 a 25 atletas	3 personas
De 26 a 35 atletas	4 personas
De 36 a 45 atletas	5 personas
De 45 a 55 atletas	6 personas y así sucesivamente.

La petición de acreditaciones **finaliza a las 13.00 horas del miércoles 28 de agosto.**

**No se admitirán peticiones fuera del plazo establecido.**

En el caso de que la pulsera resulte rota, la persona deberá personarse en el centro de acreditaciones con la pulsera rota y con un documento que acredite su identidad para que se le entregue una nueva pulsera.

## **ZONA CLUB ENTRENADORES**

En este campeonato se va a crear una zona para entrenadores en la que tendrán una atención especial. La zona está pendiente de ubicación y se darán detalles más adelante en la zona de acreditaciones de su localización y acceso. Esta zona es exclusiva de entrenadores que tengan licencia en vigor en la temporada 2018/2019 y que estén acreditados siendo del comité técnico o tengan atletas en el campeonato.

### **CENTRO DE INFORMACIÓN TÉCNICA (CIT)**

El Centro de Información Técnica será el punto de encuentro entre participantes, entrenadores, clubes y organización en cuanto a información técnica de la competición. En el CIT los atletas podrán recuperar los elementos personales requisados en cámara de llamadas y artefactos personales una vez finalizada la competición. Las reclamaciones a los resultados en 1ª instancia (si no se ha hecho previamente ante el Juez Árbitro por el atleta) y en 2ª instancia ante el Jurado de Apelación se presentarán en el CIT, estas últimas por escrito y con depósito económico de 60 euros.

El CIT estará ubicado en la planta baja de la grada de tribuna (punto 4 del mapa). El horario de apertura abarcará desde 1 hora antes de la primera prueba de cada jornada hasta 45 minutos después de la última prueba. En el caso de que se produzca alguna reclamación el CIT permanecerá abierto hasta finalizar todo el proceso de la reclamación.

### **CONFIRMACIONES Y RETIRADA DE DORSALES**

Las confirmaciones de participación y entrega de dorsales de los atletas en pruebas individuales se realizarán en el Centro de Acreditaciones de acuerdo con el siguiente horario:

Viernes, 30 de agosto (Centro Acreditaciones)	18.00 a 21.00
Sábado, 31 de agosto (Centro Acreditaciones)	09.00 a 12.30 y de 17.00 a 21.00
Domingo, 1 de septiembre (Centro Acreditaciones)	09:00 a 12:00

De acuerdo con la normativa vigente, todos los atletas deberán confirmar obligatoriamente su participación y retirar su dorsal antes del horario que se indica a continuación para las pruebas de cada jornada:

<b>Si la prueba es el:</b>	<b>Confirmar antes de:</b>
Sábado mañana	21:00 del viernes
Sábado tarde	12:00 del sábado
Domingo mañana	21:00 del sábado
Domingo tarde	12:00 del domingo

No podrá participar ningún atleta que confirme fuera del plazo señalado puesto que las series se componen una vez finalizan los plazos establecidos para las confirmaciones.

***IMPORTANTE: El hecho de haber confirmado y poseer el dorsal no es condición suficiente ya que es imprescindible poseer la correspondiente acreditación para acceder a la zona de Calentamiento y Cámara de Llamadas.***

**Las confirmaciones se realizarán por clubes. Cada delegado deberá confirmar y retirar los dorsales de todos los atletas de su club, firmando en la hoja correspondiente. En el caso de que un atleta confirme individualmente su participación, deberá firmar en la hoja correspondiente su confirmación y la retirada de su dorsal. Una vez realizada la confirmación, cualquier cambio sobre la misma será realizado por escrito y dentro del plazo establecido para confirmar cada prueba.**

Las confirmaciones de los clubes participantes en el Campeonato de España de relevos se realizarán en el CIT (ver más adelante)

### **ENTRADAS**

Las entradas y abonos para asistir al Campeonato de España de Atletismo La Nucía 2019 se podrán adquirir en la taquilla, que se habilitará a la entrada de la instalación, con el siguiente horario:

Viernes, 30 de agosto	18.00 – 21.00
Sábado, 31 de agosto	desde 30 minutos antes del inicio de cada jornada de competición hasta la finalización de la misma (mañana y tarde)
Domingo, 1 de septiembre	desde 30 minutos antes del inicio de cada jornada de competición hasta la finalización de la misma (mañana y tarde)

Las entradas también se pueden adquirir en la web de Eventbrite y a través del enlace situado en la página web de la RFEA ([www.rfea.es](http://www.rfea.es)). El enlace es el siguiente: <https://www.eventbrite.es/e/entradas-campeonato-de-espana-de-atletismo-2019-65508584941?aff=eac2>

El precio de las entradas para poder presenciar el Campeonato de España de Atletismo es el siguiente en taquilla:

JORNADA	TRIBUNA		GRADA	
	PRECIO ONLINE	PRECIO TAQUILLA	PRECIO ONLINE	PRECIO TAQUILLA
SÁBADO MAÑANA	4	5	3	4
SÁBADO MAÑANA NIÑOS	2	3	1,5	3
SÁBADO TARDE	11	13	8	10
SÁBADO TARDE NIÑOS	5,5	7	4	5
DOMINGO MAÑANA	4	5	3	4
DOMINGO MAÑANA NIÑOS	2	3	1,5	3
DOMINGO TARDE	11	13	8	10
DOMINGO TARDE NIÑOS	5,5	7	4	5
ABONO	22	26	16	20
ABONO NIÑOS	11	13	8	10
ABONO CLUB KINDER+SPORT			5	

\*Al precio online hay que añadirle los gastos de gestión

Los niños menores de 4 años, siempre que vayan acompañados de un adulto, podrán acceder gratuitamente a la instalación.

#### Entrenadores con licencia RFEA

Los entrenadores con licencia de la RFEA en vigor para la temporada 2018/2019, y que no tengan acreditación para el Campeonato, podrán retirar una invitación (entrada, no acreditación) para presenciar el Campeonato en las taquillas de la instalación. Deberán presentar un documento (DNI, pasaporte, carnet de conducir, licencia RFEA, pero siempre que tenga una foto, etc.) que acredite su identidad para poder retirar la invitación. La invitación les dará acceso a la zona de grada de la instalación, pero no a las zonas reservadas a los entrenadores acreditados con licencia.

#### ZONA DE CALENTAMIENTO

Estará situada en el campo de fútbol del polideportivo (punto 14 del mapa).

#### CAMARA DE LLAMADAS

La Cámara de Llamadas estará situada dentro de la instalación del estadio de atletismo de La Nucía (punto 2 del mapa) su acceso será sólo para los atletas que vayan a competir por el punto 15 (ver mapa). Estará debidamente señalada para su fácil identificación. Es responsabilidad de los atletas participantes presentarse en la Cámara de Llamadas en los horarios que se publicaran a tal efecto.

Para acceder a la Cámara de Llamadas los atletas deberán llevar la licencia federativa (con foto) o alguno de los siguientes documentos a fin de poder acreditar su identidad (DNI, Pasaporte, Carnet de Residente o Carnet de Conducir, nuevo modelo con foto incorporada). También será válido para la identificación de los atletas lo especificado en la circular 26/2012, en cuanto a la consulta de atletas a través de la web de la RFEA, mediante Tablet, teléfono móvil, etc., siempre y cuando en esta consulta aparezca la foto actual del atleta en cuestión. No será válido ningún otro documento.

En el momento de la confirmación, todos los atletas recibirán información sobre los horarios correspondientes a la presentación en la Cámara de Llamadas.

En la Cámara de Llamadas los jueces requisarán, de acuerdo con la reglamentación vigente, todos aquellos objetos cuya entrada no está permitida a la pista (artefactos, tiza, teléfonos móviles, CD's, radios, cámaras de fotos o video, etc.). Todos los objetos requisados podrán ser recuperados en el CIT, una vez finalizada la prueba, previa presentación del recibo que se entregará al atleta en el momento de haber sido requisados.

Para agilizar los trámites en la Cámara de Llamadas, se recomienda a todos los atletas no llevar dichos objetos a la hora de su entrada en la misma.

Los jueces, de acuerdo con los reglamentos de la IAAF y la RFEA, realizarán, entre otros, los siguientes controles en las Cámaras de Llamadas:

- **Dorsales.** Los atletas recibirán dos dorsales para la camiseta de competición, los cuales tendrán que llevar de forma bien visible totalmente extendidos en el pecho y espalda, exceptuando las pruebas de saltos, en las que podrán portar tan sólo uno. No se permitirá la participación de aquellos atletas que no lleven el dorsal de manera reglamentaria.
- **Zapatillas.** De acuerdo con la reglamentación vigente, se podrá utilizar cualquier número de clavos hasta el máximo permitido, pero el número de posiciones de clavos no podrá exceder de 11. La parte del clavo que sobresalga de la suela o tacón no debe exceder de 9mm, con la excepción del salto de altura y lanzamiento de jabalina en que la parte del clavo que sobresalga no podrá exceder de 12mm. Estos clavos tendrán un diámetro máximo de 4mm.
- **Uniformidad.** Todos los atletas deberán participar con la camiseta y pantalón de su club (body, tops, etc.), que deberá cumplir con la normativa de publicidad de la RFEA.

### ARTEFACTOS

Los atletas podrán utilizar sus propios artefactos siempre y cuando se ajusten a la reglamentación vigente y estén en posesión del certificado IAAF.

Al objeto de su comprobación por parte de los jueces deberán hacer entrega de los mismos en el CIT (punto 3 del mapa) de acuerdo con el cuadro adjunto.

Prueba	Límite presentación
Jabalina mujeres	Viernes, 30 a las 20.00 horas
Peso decatón	Viernes, 30 a las 20.00 horas
Martillo hombres	Sábado, 31 a las 12.00 horas
Peso heptatlón	Sábado, 31 a las 12.00 horas
Peso mujeres	Sábado, 31 a las 12.00 horas
Disco hombres	Sábado, 31 a las 12.00 horas
Jabalina hombres	Sábado, 31 a las 12.00 horas
Disco decatón	Sábado, 31 a las 20.00 horas
Jabalina heptatlón	Sábado, 31 a las 20.00 horas
Martillo mujeres	Domingo, 1 a las 12.00 horas
Jabalina decatón	Domingo, 1 a las 12.00 horas
Peso hombres	Domingo, 1 a las 12.00 horas
Disco mujeres	Domingo, 1 a las 12.00 horas

El artefacto, una vez revisado por parte de los jueces y siempre y cuando cumpla con la reglamentación, será puesto a disposición de todos los atletas en competición. En caso de que algún artefacto no pase la homologación, podrá ser retirado del CIT una vez finalizada la prueba.

Una vez finalizada la prueba, los artefactos se podrán recoger en el CIT, previa presentación del recibo que se entregará al atleta en el momento de su depósito.

### PÉRTIGAS

Las pértigas serán entregadas, antes de la prueba en la que se vayan a utilizar, en el CIT (punto 3 del mapa), para que sean revisadas y trasladadas a la pista por los correspondientes jueces, de acuerdo con el siguiente horario.

Pértiga hombres	Antes de las 12.00 horas del sábado 31 de agosto
Pértiga decatón	Antes de las 19.00 horas del sábado 31 de agosto
Pértiga mujeres	Antes de las 12.00 horas del domingo 1 de septiembre

Todas las pértigas se devolverán en el mismo lugar que se entregaron y deben estar claramente identificadas (pértigas y sacos).



En el caso de que algún atleta necesite remitir, mediante empresa de transporte, las pértigas con antelación al Campeonato, éstas deben estar perfectamente identificadas (indicando nombre y club del atleta, así como la prueba a disputar) y deberá dirigirlas a la siguiente dirección:

**PISTA DE ATLETISMO CIUDAD DEPORTIVA CAMILO CANO**  
**Partida Muixara, s/n, 03530 La Nucia, Alicante**  
**Telf. 966 89 65 64**

### **ENTRADA A PISTA**

Se realizará en todas las pruebas desde la Cámara de Llamadas, acompañados por jueces y, en principio, de acuerdo con el siguiente horario, en función del número de atletas participantes y siempre y cuando la pista esté disponible:

Carreras y marcha	6 minutos antes de la hora oficial de la prueba
Vallas y relevos	7 minutos antes de la hora oficial de la prueba
Concursos	30 minutos antes de la hora oficial de la prueba
Altura	40 minutos antes de la hora oficial de la prueba
Pértiga	60 minutos antes de la hora oficial de la prueba

En la información que se entregará a todos los atletas participantes en el momento de la confirmación, figurará el horario detallado de la cámara de llamadas y de la entrada a pista.

Los atletas que participen en carreras realizarán la entrada a pista únicamente con la ropa de competición (sin bolsas). Los atletas de Pruebas combinadas pasarán por Cámara de llamadas en las pruebas que se determine y conforme al horario establecido.

### **SALIDA DE PISTA**

Al finalizar su participación, todos los atletas abandonarán la pista por la zona mixta, próxima a la línea de llegada.

Los atletas participantes en los lanzamientos y saltos horizontales que no se hayan clasificado para la mejora después de los tres primeros intentos, abandonarán la pista conjuntamente, acompañados por un juez.

Los atletas participantes en los saltos verticales que hayan sido eliminados abandonarán la pista siguiendo las instrucciones del juez de atletas.

Todos los atletas de carreras encontrarán sus efectos personales en la zona destinada para ello después de la zona mixta (punto 12 del mapa)

Desde la zona mixta, los atletas deben dirigirse

- A la ceremonia de entrega de medallas si procede
- A la sala de control de Dopaje, si han sido requeridos para ello
- A la grada del estadio, no a la zona de tribuna.
- A la zona de calentamiento

### **PRUEBAS DE CONCURSOS – ZONA PARA ENTRENADORES**

En todas las pruebas de concursos y con el fin de que los atletas puedan establecer comunicación con sus entrenadores se organizará una zona reservada y exclusiva para los entrenadores personales, con licencia RFEA, de los atletas participantes. En el momento de retirar la acreditación, recibirán un plano con la indicación de las zonas reservadas.

Solo se entregará una acreditación por atleta participante y el entrenador deberá tener licencia RFEA en vigor como entrenador para la temporada 2018/2019 para poder retirar la misma. No se entregará ninguna acreditación de estas zonas a ninguna persona que no cumpla con lo indicado anteriormente.

## CADENCIA DEL LISTON, PREVISION DE PROGRESO HACIA LA FINAL, LISTAS SALIDA Y RESULTADOS

La previsión de progreso hacia la ronda final y cadencia del listón en las pruebas de salto de altura y pértiga se publicarán con antelación en el tablón situado en la pista de calentamiento y en el de las proximidades del Centro de Información Técnica, al igual que la composición de las series y los resultados de las pruebas. Las cadencias iniciales de Altura y Pértiga en Pruebas Combinadas se verán afectadas por el artº 3c del Reglamento del Campeonato Absoluto AL:

	Combinada Hombres		Combinada Mujeres
	Altura	Pértiga	Altura
	6 en 6 cm hasta	20 en 20 cm hasta	6 en 6 cm hasta
Absoluto	1,70	3,70	1,48

El concurso sigue comenzando en la altura más baja de las solicitadas por los atletas (siempre y cuando el saltómetro lo permita) teniendo la progresión de 6cm en altura y 20cm en Pértiga hasta llegar o superar a la altura indicada. A partir de esa altura la progresión será de 3cm en altura y 10cm en pértiga como establece el Reglamento IAAF.

Las señales de talonamiento para concursos serán facilitadas por los jueces de las respectivas pruebas.

### CONTROL DE DOPAJE

Los atletas que deban pasar el control serán informados al finalizar su participación por parte de un juez, mediante el impreso oficial, el cual y en presencia del atleta será rellenado en todos sus apartados. Los atletas deberán firmar la notificación, quedándose copia del impreso y deberán acceder a la sala de control de dopaje (punto 7 del mapa) inmediatamente, pudiendo acudir acompañados por un delegado o un acompañante, que ya debería estar acreditado para el campeonato.

**En cumplimiento de la normativa IAAF, se recuerda que es absolutamente imprescindible que los atletas lleven consigo DNI o pasaporte para comprobar su identidad.**

### RECLAMACIONES

Toda reclamación debe efectuarse, en primera instancia, al Juez Árbitro antes de 30 minutos de la publicación de los resultados. Un atleta puede reclamar oralmente al Juez Árbitro, en la pista, durante el transcurso de la prueba.

Si la reclamación oral al Juez Árbitro la desea realizar el delegado o un representante del atleta, éste deberá dirigirse al Centro de Información Técnica (CIT) para solicitar la presencia del Juez Árbitro.

Sobre la decisión adoptada por el Juez Árbitro se tendrá derecho a reclamar al Jurado de Apelación.

Las reclamaciones que se efectúen al Jurado de Apelación se realizarán por escrito, no más tarde de 30 minutos después de la resolución del Juez Árbitro y acompañadas de 60€, presentándose únicamente en el CIT.

Una copia de la resolución del Jurado de Apelación se hará pública en el Tablón de Anuncios del CIT.

### ENTREGA DE MEDALLAS

Las ceremonias de medallas se realizarán tras hacerse públicos los resultados oficiales de cada prueba.

Los tres primeros atletas clasificados, **vistiendo el uniforme oficial de sus respectivos clubes**, serán conducidos a la zona de espera, situada en las inmediaciones de la zona de premiación. No se permitirá el acceso a esta zona a ninguna otra persona.

De acuerdo con el reglamento de publicidad de la IAAF y su aplicación a las competiciones RFEA (artículo 5.1), las ceremonias de premiación son parte de la competición y, por lo tanto, se seguirán aplicando las normas de publicidad. Todos los atletas deben recoger sus medallas con los uniformes oficiales de sus respectivos clubes, no realizándose la entrega a aquellos atletas que incumplan con esta normativa.

**Solo los tres primeros/as atletas clasificados podrán acceder al pódium, no pudiendo ser acompañados por ninguna otra persona, ni portar banderas, banderines, etc.**

## SERVICIOS MÉDICOS

Existirá un área asistencial para los atletas cerca de la zona de calentamiento. En esta misma zona, se habilitará zona para que las Federaciones Autonómicas y/o clubes puedan poner sus propias camillas de masaje (punto 19 del mapa).

Aquellos Clubes o Federaciones Autonómicas que vayan a asistir con sus propios Servicios Médicos y de Fisioterapia deberán comunicarlo antes del martes 27 de agosto a la RFEA ([adelpozo@rfea.es](mailto:adelpozo@rfea.es)) con objeto de proveer el espacio. En esta comunicación deberán indicar nombre de la persona de contacto, teléfono y e-mail para que los Servicios Médicos de la organización puedan contactar con ellos en caso de que fuese necesario. La organización en esta zona no proveerá las camillas para dar los masajes.

## CAMPEONATO DE ESPAÑA DE RELEVOS DE CLUBES

De acuerdo con la normativa vigente, el sorteo de calles será efectuado por la RFEA y comunicado a los clubes participantes con antelación a la competición. Los clubes clasificados podrán inscribir a un máximo de 8 atletas en cada uno de los relevos. Los equipos deberán confirmar en el CIT la composición definitiva y el orden de los relevistas hasta 60 minutos antes de la hora oficial de competición de cada uno de los relevos en el CIT (mediante impreso oficial). Los integrantes del relevo podrán ser cualquiera de los inscritos en la prueba de relevos o cualquier otra prueba del Campeonato de España Absoluto.

Pasado ese tiempo, sólo se podrán realizar cambios por lesión (previo certificado del médico oficial de la competición) siempre con los atletas indicados anteriormente.

## DISTRIBUCIÓN DOCUMENTACIÓN

La protección del medio ambiente es cada vez más importante en la vida de todos y la RFEA, a través de los programas medioambientales del Consejo Superior de Deportes y del Comité Olímpico Español, quiere contribuir a la protección ambiental y más concretamente al consumo del papel.

Con los medios actuales y la tecnología de la comunicación, el ahorro del papel es una medida bastante obvia que debemos implementar, pero que a veces somos reacios a aceptar, sobre todo cuando se trata de solicitar las listas de salida y los resultados de la competición, que son siempre publicados en la página web del Campeonato, incluso antes de que estén disponibles en la versión impresa. Por ello, la RFEA desea contribuir reduciendo al máximo las copias que se realicen durante la celebración del Campeonato de España de Atletismo y desea dar las gracias a todos los participantes por su comprensión en este tema. De esta manera, las listas de salida y los resultados solo se expondrán en un tablón en el CIT, no facilitándose ninguna copia en papel a los clubes y/o federaciones.

Como es habitual, y a través de la web de la RFEA, una vez finalizado cada día de competición, un archivo en formato .pdf estará disponible con todos los resultados, al mismo tiempo que se podrán consultar en directo, tanto las listas de salida como los resultados.

=====

VºBº

**SECRETARIA GENERAL**

Carlota Castrejana  
(en el original)

**DIRECTOR COMPETICIONES Y ORGANIZACIONES**

José Luis de Carlos  
(en el original)

**RESPONSABLE DE ORGANIZACIONES**

Alvaro del Pozo  
(en el original)

*En cumplimiento del RGPD UE 2016 679, le informamos que los datos tratados forman parte del Registro de Actividades de Tratamiento cuyo responsable es la Real Federación Española de Atletismo, que los mismos se utilizan con la base jurídica del interés legítimo del responsable en cumplimiento de los artículo 33.2 de la Ley 10/1990 del Deporte, artículo 5.1 del Real Decreto 1835/1991 sobre Federaciones Deportivas Españolas; la finalidad del tratamiento es la convocatoria de los deportistas, miembros del cuerpo técnico y oficiales los datos se conservaran para el desarrollo de las funciones legítimas de la RFEA , siendo por plazo indefinido y que puede ejercer sus derechos de Acceso, rectificación, supresión y limitación del tratamiento en el correo electrónico de la RFEA [privacidadrfea@rfea.es](mailto:privacidadrfea@rfea.es). Así mismo les informamos que los datos se publicaran en los medios corporativos de la RFEA de Atletismo, no pudiéndose utilizar los mismos por personas o entidades diferentes a la RFEA y con fines distintos a los establecidos. La RFEA no autoriza la reproducción del documento, en caso contrario la entidad que lo descargue o utilice para otros fines actuara como responsable de tratamiento del mismo.*



# CTO DE ESPAÑA ABSOLUTO LA NUCÍA 2019

Este horario está sujeto a posibles cambios dentro de las pruebas de cada jornada por ajustes de la transmisión de TVE y/o en función de la inscripción

1ª Jornada, sábado mañana 31 de agosto			
Hora	Prueba	Ronda	Sexo
10:00	100m	Decatlón	Hombres
10:15	100m vallas	Heptatlón	Mujeres
10:25	10000m marcha	FINAL	Hombres
10:50	Longitud	Decatlón	Hombres
11:10	Altura	Heptatlón	Mujeres
11:25	100m	Eliminatorias	Hombres
11:45	100m	Eliminatorias	Mujeres
12:00	Jabalina	FINAL	Mujeres
12:05	110m vallas	Eliminatorias	Hombres
12:20	Peso	Decatlón	Hombres
12:25	100m vallas	Eliminatorias	Mujeres

3ª Jornada, domingo mañana 1 de septiembre			
Hora	Prueba	Ronda	Sexo
10:00	110m vallas	Decatlón	Hombres
10:15	10000m marcha	FINAL	Mujeres
10:45	Disco	Decatlón	Hombres
11:00	Longitud	Heptatlón	Mujeres
11:20	110m vallas	Semifinal	Hombres
11:40	100m vallas	Semifinal	Mujeres
12:00	200m	Semifinal	Hombres
12:15	200m	Semifinal	Mujeres
12:25	Jabalina	Heptatlón	Mujeres
12:30	Pértiga	Decatlón	Hombres

2ª Jornada, sábado tarde 31 de agosto			
Hora	Prueba	Ronda	Sexo
18:15	Martillo	FINAL	Hombres
18:30	Altura	Decatlón	Hombres
18:30	400m vallas	Semifinal	Hombres
18:50	400m vallas	Semifinal	Mujeres
19:10	400m	Semifinal	Hombres
19:20	Peso	Heptatlón	Mujeres
19:35	400m	Semifinal	Mujeres
19:50	Longitud	FINAL	Mujeres
19:55	800m	Semifinal	Hombres
20:00	Pértiga	FINAL	Hombres
20:00	Jabalina	FINAL	Hombres
20:10	800m	Semifinal	Mujeres
20:30	100m	Semifinal	Mujeres
20:40	100m	Semifinal	Hombres
20:50	Peso	FINAL	Mujeres
20:55	200m	Heptatlón	Mujeres
21:00	Altura	FINAL	Mujeres
21:10	1500m	Semifinal	Mujeres
21:30	1500m	Semifinal	Hombres
21:35	Triple	FINAL	Hombres
21:45	Disco	FINAL	Hombres
21:50	100m	FINAL	Mujeres
22:00	100m	FINAL	Hombres
22:10	400m	Decatlón	Hombres
22:25	3000m obst.	FINAL	Mujeres
22:45	5000m	FINAL	Hombres

4ª Jornada, domingo tarde 1 de septiembre			
Hora	Prueba	Ronda	Sexo
18:30	Martillo	FINAL	Mujeres
19:30	400m vallas	FINAL	Hombres
19:40	400m vallas	FINAL	Mujeres
19:45	Triple	FINAL	Mujeres
19:45	Pértiga	FINAL	Mujeres
19:50	200m	FINAL	Hombres
20:00	200m	FINAL	Mujeres
20:10	110m vallas	FINAL	Hombres
20:15	Jabalina	Decatlón	Hombres
20:20	100m vallas	FINAL	Mujeres
20:25	Altura	FINAL	Hombres
20:30	Peso	FINAL	Hombres
20:30	400m	FINAL	Hombres
20:40	400m	FINAL	Mujeres
20:50	800m	Heptatlón	Mujeres
21:00	800m	FINAL	Hombres
21:10	800m	FINAL	Mujeres
21:20	1500m	FINAL	Mujeres
21:30	Longitud	FINAL	Hombres
21:30	1500m	FINAL	Hombres
21:35	Disco	FINAL	Mujeres
21:40	1500m	Decatlón	Hombres
21:50	5000m	FINAL	Mujeres
22:15	3000m obst.	FINAL	Hombres
22:32	4x100m Clubes	FINAL	Hombres
22:40	4x100m Clubes	FINAL	Mujeres
22:47	4x400m Clubes	Final	Hombres
22:55	4x400m Clubes	Final	Mujeres

## MAPA Y LOCALIZACIONES EN LA CIUDAD DEPORTIVA CAMILO CANO



1	Zona Calentamiento
2	Cámara de llamadas
3	Centro de Información Técnica C.I.T.
4	Servicios médicos y fisioterapia RFEA y otros
5	Taquilla
6	Acreditaciones
7	Control Antidopaje
8	Vestuarios atletas en pista
9	Video pantalla
10	Podium
11	Sala Premitaciones
12	Recogida ropa atletas
13	Parking Buses
14	Parking VIP/Organización
15	Acceso atletas hacia C Llamadas
16	Acceso general
→	Acceso Grada público/atletas



## ANEXO PARKINGS

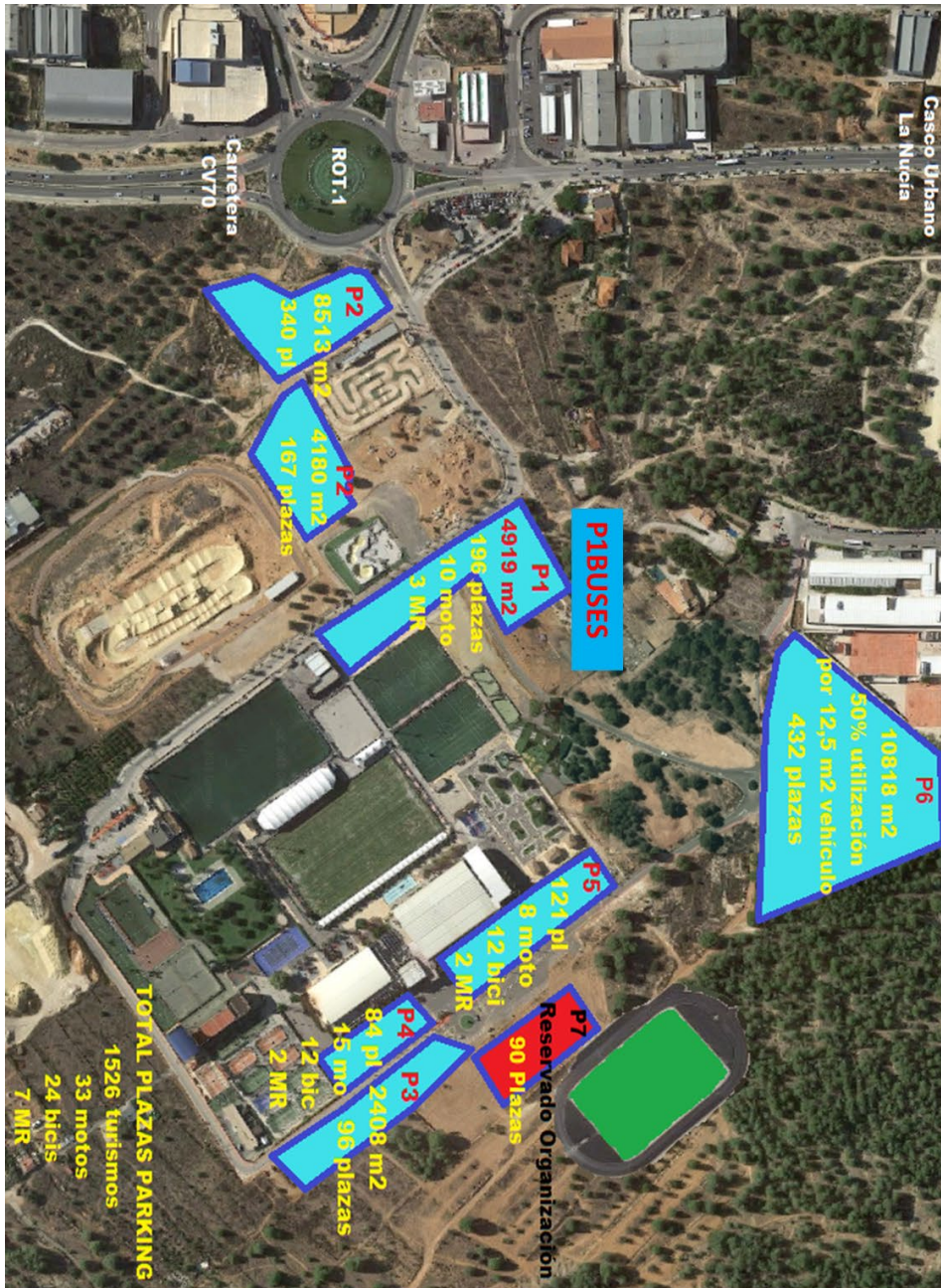

P1	Zona Parking BUSES
P2	Parking Campeonato España
P3	Parking Campeonato España
P4	Parking Campeonato España
P5	Parking Campeonato España
P6	Parking Campeonato España
P7	Parking VIP/Organización